

=For the 2021 entrance examination in Tokyo=

# Tokyo Admission HighSchool Admission Guide for Students whose Language is not Japanese



Information materials for  
entrance examination

**High School Entrance Guidance Steering Committee**

**produced by Multi Cultural Centre Tokyo**

# 2021

## To everyone who wants to go to high school in Tokyo.

Hello everybody!

In Japan, 98 of 100 middle school graduates go to high school. You need to go to high school to get the qualifications that you need and go to college. You will graduate from high school and find a dream of the future.

We opened “Guidance for High School Entrance” for those who want to go to high school in Tokyo. But this year, we had to stop or reduce the guidance for covid-19.

So we made the simple explanation of materials that to help you go to high school.

Please read carefully and refer to it.

# SCHOOL SYSTEM IN JAPAN



[この写真](#)の作成者 不明な作成者は [CC BY-SA](#) のライセンスを許諾されています

[この写真](#)の作成者 不明な作成者は [CC BY-SA](#) のライセンスを許諾されています

# Japanese School System

98 out of 100 go  
to high school

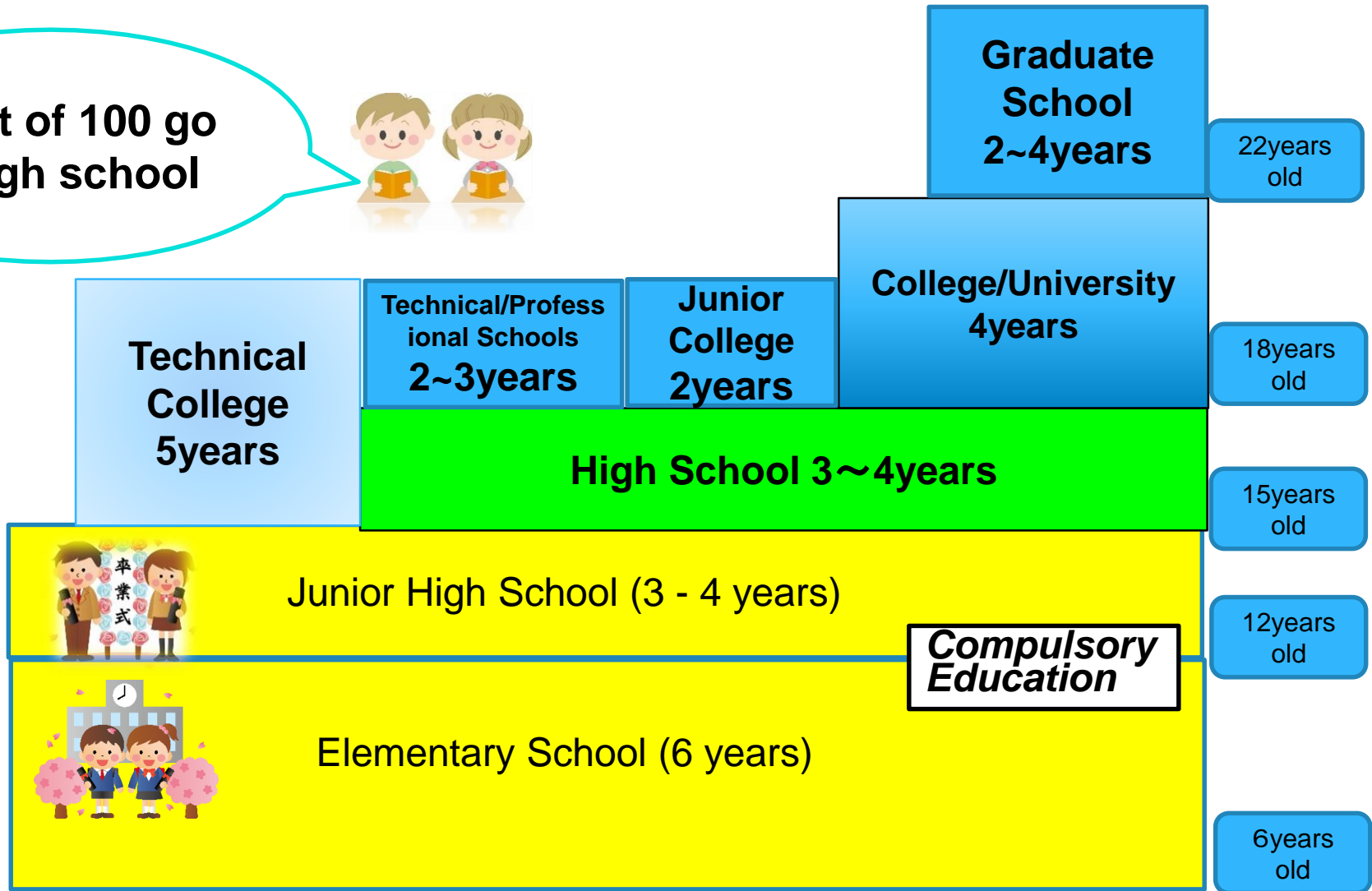

# Types of High School

- High Schools in Tokyo are divided into various type by “Who made it?”, “Which time do you go to school in?” and “What do you study?”. Here is a brief description of each .
- The Difference Between National • Tokyo Metropolitan • Private
- Three types of “Who made the school?”

## Public

National High School

- Established by the country (attached school of the university).
- Many are extremely difficult to enter.
- 8 schools in Tokyo.

Tokyo Metropolitan High School

- Established by Tokyo.
- Living in Tokyo with guardian can apply (in case of part-time Course, working place in Tokyo will do).
- About 200 schools in Tokyo.

## Private

Private High School

- Established by private enterprise.
- Schools have their own colors and are different in many ways.
- About 240 schools in Tokyo.

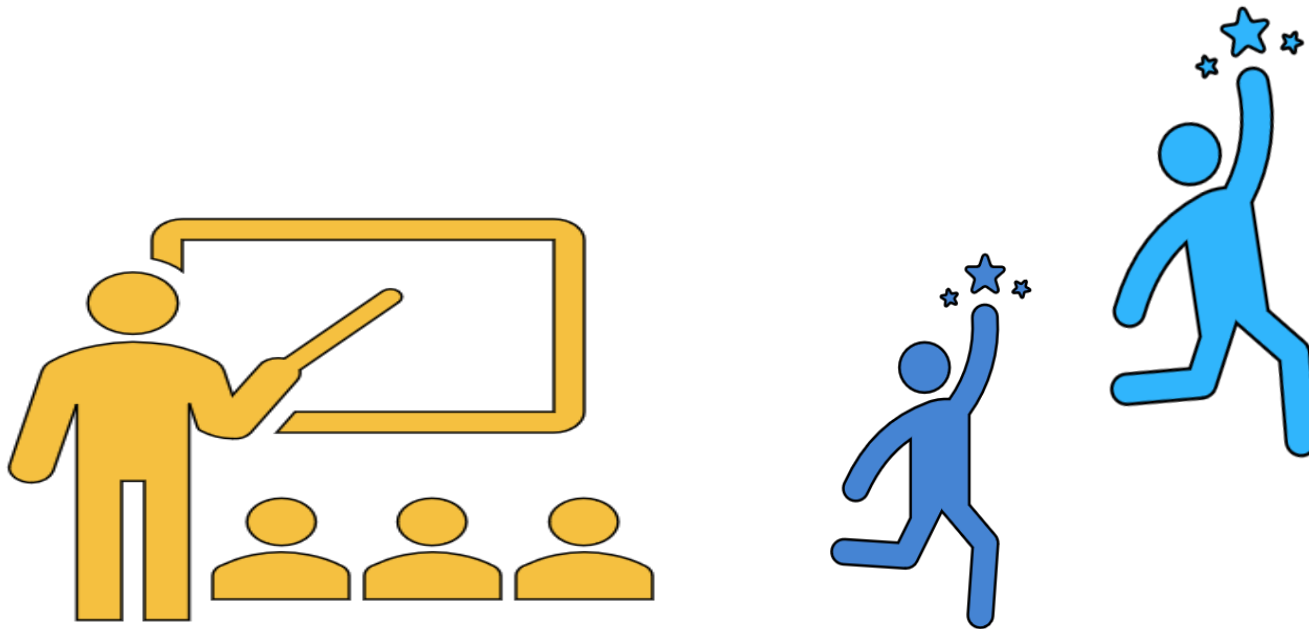

# Tokyo Metropolitan High School



# Full-Time Program and Part-Time Program

The Difference Between Full-Time Program and Part-Time Program.

**Two** types of “Which time do you go to school in?”

Program	Days to go to school▪ class time
 <b>Full-Time</b>	<ul style="list-style-type: none"><li>• Class starts from 8:30 am to 3 pm.</li><li>• School day is from Mon to Fri but some school has class on Sat.</li><li>• 3 years for graduation.</li></ul>
 <b>Part-Time</b>	<ul style="list-style-type: none"><li>• Take class either in morning, afternoon and evening (class time is 4 hours)</li><li>• Day and Night Part-Time High Schools which has the 3 time zone and Night Part-Time High Schools using the same school building as Full-Time High School.</li><li>• 4 years for graduation. 3 years for graduation is possible by taking the credit outside of school or taking classes in other time zones.</li></ul>

There are grade system and credit system schools.

<b>grade system</b>	<ul style="list-style-type: none"><li>◇What you study differs by the Grade ( 1 — 3 · 4 Grader) .</li><li>◇If you cannot get the credit of the year, you will be Ryunen(repeating the same grade).</li></ul>
<b>credit system</b>	<ul style="list-style-type: none"><li>◇No school year, just choose and take the subject you need.</li><li>◇No school year so no ryunen but you have to take the credit needed for graduation.</li></ul>

**1 class hour in a week⇒1 credit**



# There are 4 types according to what you study.

types	what you study
General Course	▪ Study normal subjects ( Japanese, Social Studies, Math, Science, English etc.)
General Course-Course System	▪ General Course but also focused on the specific field. (Foreign Cultural Course or Figurative Course etc.)
Specialized Subject	▪ Study the basic of technology and professional knowledge and skills that to profession directly. (Various fields such as Commerce, Industry, Agriculture, Information, Art etc.)
General Subject	▪ Subjects of Both General Course and Specialized Subject are available

客用紙語

マーク上の注意事項  
 正答欄に塗りつぶすこと。  
 シヤープペンシルも可。

受検番号

受検番号	1	2	3	4	5	6	7	8	9	0
1	1	2	3	4	5	6	7	8	9	0
2	1	2	3	4	5	6	7	8	9	0
3	1	2	3	4	5	6	7	8	9	0
4	1	2	3	4	5	6	7	8	9	0
5	1	2	3	4	5	6	7	8	9	0
6	1	2	3	4	5	6	7	8	9	0
7	1	2	3	4	5	6	7	8	9	0
8	1	2	3	4	5	6	7	8	9	0
9	1	2	3	4	5	6	7	8	9	0
0	1	2	3	4	5	6	7	8	9	0

問題A

問題A	1	2	3	4	5	6	7	8	9	0
1	1	2	3	4	5	6	7	8	9	0
2	1	2	3	4	5	6	7	8	9	0
3	1	2	3	4	5	6	7	8	9	0
4	1	2	3	4	5	6	7	8	9	0
5	1	2	3	4	5	6	7	8	9	0
6	1	2	3	4	5	6	7	8	9	0
7	1	2	3	4	5	6	7	8	9	0
8	1	2	3	4	5	6	7	8	9	0
9	1	2	3	4	5	6	7	8	9	0
0	1	2	3	4	5	6	7	8	9	0

問題B

問題B	1	2	3	4	5	6	7	8	9	0
1	1	2	3	4	5	6	7	8	9	0
2	1	2	3	4	5	6	7	8	9	0
3	1	2	3	4	5	6	7	8	9	0
4	1	2	3	4	5	6	7	8	9	0
5	1	2	3	4	5	6	7	8	9	0
6	1	2	3	4	5	6	7	8	9	0
7	1	2	3	4	5	6	7	8	9	0
8	1	2	3	4	5	6	7	8	9	0
9	1	2	3	4	5	6	7	8	9	0
0	1	2	3	4	5	6	7	8	9	0

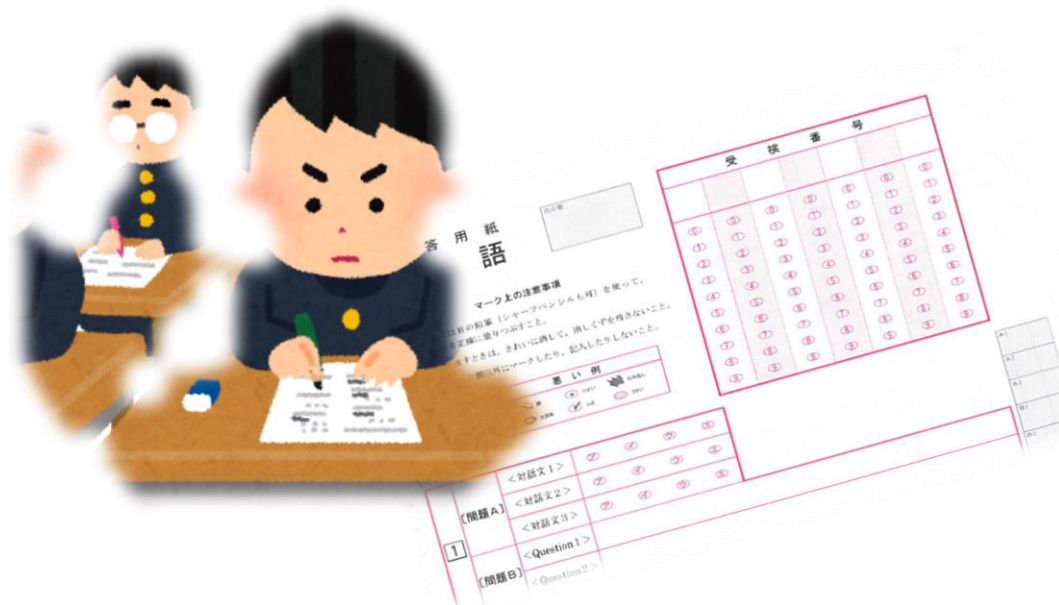

# Application Qualification

(People who can take the entrance examination of the metropolitan high school )

- ◎ **Completed 9 years of school education**
- ☀ **Full-time**  
=People living in Tokyo with parents.
- 🌙 **Part-time**  
=People living in Tokyo or working in Tokyo

**Important!!**

In the metropolitan high school examination, you have to enroll in the first high school you path.

1/26 (Tue) 27 (Wed)

## **Admission by Recommendation**

<b>Target of exam.</b>	Only Junior high school students in Tokyo.
<b>Admission method</b>	school reports (chōsasho), group discussion, personal interviews, essay compositions, and skills tests etc.
<b>procedure</b>	Submit a nomination request and receive a recommendation from the junior high school principal.
<b>Number of applicants</b>	Few.

# Entrance Examination for Special Quota

1/26 (Tue)

2/16 (Tue)

**Special Quota For Foreign National Students  
residing in Tokyo Metropolitan District.**

<b>Target/ Qualification</b>	Foreign students coming to Japan within 3 years. (Dual nationality allowed) People who live or plan to live in Tokyo
<b>Admission method</b>	Essay composition(Japanese or English) and Interview(Japanese or English)
<b>procedure</b>	Apply after undergoing qualification examination.
<b>Number of applicants/ Test month</b>	Few. Jan(7 schools)      Feb(1 school)

# Qualification of special quota for foreign students

**When: December**

**Where: Tokyo Metropolitan Office**

★ Check the qualification date by HP of schools or Tokyo Metropolitan Board of Education.

★ Prepare your application documents early.

# Entrance Examination for Special Quota

**2/16 (Tue)**

## Special Quota for Overseas returnee

<b>Target/ Qualification</b>	<b>Having Japanese nationality, living (lived)abroad with the parents and is going to live in Tokyo until admission date.(include plans)</b>
<b>Admission method</b>	<ul style="list-style-type: none"><li>▪ Japanese▪ Math▪ English and Essay composition.</li><li>▪ Interview and essay composition in Japanese or English. (For Local School Graduates Examination of Kokusai H. S.)</li></ul>
<b>procedure</b>	<b>Apply after being qualified for high school. (There is a limit to the qualification by the period of abroad and after returning)</b>
<b>Implementation schools/Number of applicants</b>	<b>4 schools / Few</b>

# Entrance Examination for Special Quota

**2/16(Tue)**

**Special Quota For Returning Japanese Displaced by the War in China and their Descendants**

<b>Target/ Qualification</b>	<b>Having an address in Tokyo along with the parents who are repatriates. Or is certain to have an address until the admission date and continue to go to school from Tokyo after that.</b>
<b>Admission method</b>	<b>Interview and essay composition in Japanese.</b>
<b>procedure</b>	<b>Apply after confirming your qualification at the high school or Tokyo Metropolitan Board of Education. You have to prepare your application documents. (Repatriation Certificate etc.)</b>
<b>Implementation schools/Number of applicants</b>	<b>3 schools / Few</b>



**2/21 (Sun)**

## **Academic Performance Test**



**Full-time high school**

**First Exam • The Divisive Previous Exams**

**Subjects: 5 subjects (Japanese • Math • English •  
Social Studies • Science)**



**Part-time high school**

**First Exam • The Divisive Previous Exams**

**Subjects: almost 3 subjects  
(Japanese • Math • English)**

The school decides the number of subjects.



**Interview**

3/10(Wed)

## Academic Performance Test



Full-time and Day and Night Part-Time high school

Second Exam・The Divisive Late Exam

Subjects : 3 subjects  
(Japanese・Math・English)

3/26(金)



Part-time high school

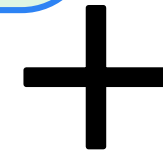

Interview

Second Exam

Subjects : 3 subjects  
(Japanese・Math・English)

# Special arrangements of examination



# Special Arrangement for the Students Who Need Language Assistance

<b>Target</b>	The students who has been in Japan for less than 6 years and need Japanese language assistance. ( regardless of nationality)
<b>Special Arrangement</b>	Provide of Furigana(Ruby) to Kanji on examination test sheet of 4 subjects.  ✕4 subjects(Math・English・Social Studies・Science)
<b>Document and procedure</b>	<b>Submit</b> “Application Form for Special Exam for the Students Who Need Language Assistance”.



# Special Arrangement for the foreign students

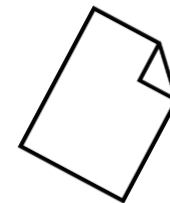

<b>target</b>	<b>Foreign students coming to Japan within 3 years.(Dual nationality allowed)</b>
<b>Special Arrangement</b>	<ul style="list-style-type: none"><li>▪ Provide of Furigana(Ruby) to Kanji on examination test sheet of 4 subjects.</li><li>▪ Can bring in dictionary(up to two)</li><li>▪ Extend test time by 10 minutes for 4 subjects.</li></ul> <p>※4 subjects(Math▪English▪Social Studies▪Science)</p>
<b>Document and procedure</b>	<b>Submit</b> “Application Form for Special Exam for Foreign Students”

# Application Documents

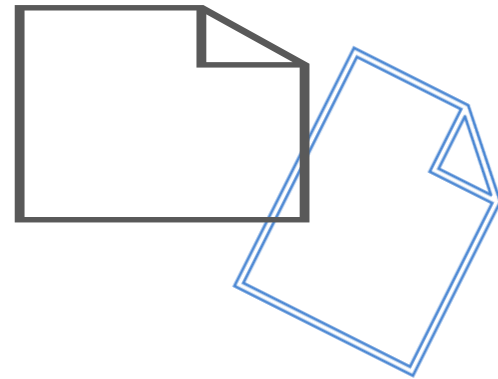

# Application documents

★In the case of Tokyo Metropolitan District Junior High School Students.



	Documents	Place to receive
①	Application Form	Junior H.S.
②	School Report (Chōsasyo)	Junior H.S.
③	Receipt of entrance examination fee Full-time ¥2200 Part-time ¥950	Transfer at post office
④	▪ Application Form for Special Exam for the Students Who Need Language Assistance(someone who wants) ▪ Application Form for Special Exam for Foreign Students(someone who wants)	Junior H.S.
⑤	Cover Letter (Jiko PR kādo) (Only for the schools for interview test)	Junior H.S.

See the samples!

# Application documents

★In the case of the students who graduated from a Junior High School outside Japan or who do not attend a Tokyo Metropolitan District Junior High School.

	Documents	Place to receive
①	Application Form	School to take exam or Tokyo Metropolitan Center for Educational Guidance
②	Receipt of entrance examination fee Full-time ¥2200 Part-time ¥950	Transfer at post office
③	Junior High School Diploma, and Certificate of School Record from outside Japan	Get from graduated school.
④	Certificate of the entries in the resident' card ★In principle, you need both your and your parents' certificate of the entries in the resident's card.	Ward office or City hall
⑤	•Application Form for Special Exam for the Students Who Need Language Assistance(someone who wants) •Application Form for Special Exam for Foreign Students(someone who wants)	School to take exam or Tokyo Metropolitan Center for Educational Guidance
⑥	Cover Letter (Jiko PR kādo) (Only for the schools for interview test)	School to take exam or Tokyo Metropolitan Center for Educational Guidance

See the samples!



# ①Application Form

(様式4)

令和2年度 東京都立高等学校入学願書

〔全一次・分割前期  
定一次共通様式〕

東京都立

高等学校長 殿

貴校への入学を志願します。

受検 番号	※
変更後	※
高校 専門学科への志願者で第2志望以下を志望する場合は、志望の順位を記入することができる。	
コース 科(分野) 部	第2志望 科(分野)部 第3志望 科(分野)部 第4志望 科(分野)部 第5志望 科(分野)部
高校 専門学科への志願者で第2志望以下を志望する場合は、志望の順位を記入することができる。	
コース 科(分野) 部	第2志望 科(分野)部 第3志望 科(分野)部 第4志望 科(分野)部 第5志望 科(分野)部
【チャレンジスクール、一橋高校、浅草高校、荻窪高校、八王子拓真高校、砂川高校を除く定時制は変更できない。】	

男子のみ点線部分に沿って左上端を切り取る。

志望校(第1志望)	変更前	高校	専門学科への志願者で第2志望以下を志望する場合は、志望の順位を記入することができる。
	変更後	高校	専門学科への志願者で第2志望以下を志望する場合は、志望の順位を記入することができる。
志願者	フリガナ	性別	
	氏名		
	生年月日	年	月 日 歳
	現住所(出願時の住所)	〒	
	入学式までに転居予定の人は入学後の住所	〒	
保護者	在学(出身)中学校名	立	中学校
	卒業年月	年	月 卒業見込・卒業
保護者	現住所(出願時の住所)	〒 (電話)	
	入学式までに転居予定の人は入学後の住所	〒 (電話)	

志願者は、高等学校、高等専門学校に在学していません。また、現在、都立高等学校、都立産業技術高等専門学校に合格していません。なお、事実と異なる記載によって入学したと認められた場合は、入学を取り消されても異存ありません。

年 月 日

保護者氏名

印

志願者との続柄

上記の者は貴校に応募する資格があることを確認しました。

年 月 日

立

中学校長

(電話)

出願区分

全一次・分割前期	全一次・分割前期
定一次	定一次
※ 全一次・分割前期又は定一次を赤色の○で囲む。	
成人受検者特別措置希望(定時制)	成人受検者特別措置希望(定時制)
ルビ振り等特別措置希望 ルビ付問題・ルビ付問題・辞書持込み	ルビ振り等特別措置希望 ルビ付問題・ルビ付問題・辞書持込み

切り取らないこと。

令和2年度 都立高等学校受検票

〔全一次・分割前期  
定一次共通様式〕

受検 番号	※
変更後	※
フリガナ	
受検者氏名	
在学(出身)中学校名	立 中学校
検査会場名	※
検査会場名	※

・検査会場が入学願書受付高校と異なる場合には、各高校が志願者に通知する。

## 1 検査日時及び時間割

令和2年2月21日(金) 午前8時30分集合

- (1) 時間割 (定時制成人受検者特別措置の受検者を除く。)
- |      |    |                     |
|------|----|---------------------|
| 第1時限 | 国語 | 午前 9時00分～午前 9時50分   |
| 第2時限 | 数学 | 午前 10時10分～午前 11時00分 |
| 第3時限 | 英語 | 午前 11時20分～午後 0時10分  |
| 第4時限 | 社会 | 午後 1時10分～午後 2時00分   |
| 第5時限 | 理科 | 午後 2時20分～午後 3時10分   |
- ・検査教科が3教科の高校では、学力検査の終了時刻が異なる場合がある。  
・実技検査及び面接等を行う場合は、各高校が集合時刻及び時間割を志願者に通知する。  
・定時制成人受検者特別措置の受検者及び学力検査問題を自校で作成する定時制の受検者については、各高校が集合時刻及び時間割を志願者に通知する。
- (2) 持ってくるもの  
受検票、HB又はBの鉛筆(シャープペンシルも可)、消しゴム、直線定規(角度の目盛りのないもの)、コンパス、弁当、上履き  
なお、時計以外の機能を備えた時計、携帯電話や腕時計型の端末などの通信機器の使用は許可しない。

## 2 合格発表日時

全日制 令和2年3月2日(月) 午前9時  
定時制 令和2年3月2日(月) 午後3時30分

※ この受検票は、合格通知書を受領する時及び得点等の開示を請求する時に必要なのでなくさないこと。

# ②Receipt of entrance examination fee

## < 入学願書提出期間 >

### ・全日制一次・分割前期

令和2年2月5日(水) 午前9時～午後3時  
同年2月6日(木) 午前9時～正午

### ・定時制一次

令和2年2月5日(水) 午後3時30分～午後8時  
同年2月6日(木) 午後3時30分～午後8時

(のりしろ)

## 領収証書貼付欄

貼る前に領収証書を  
確認してください。

1 金融機関(銀行・郵便局等)  
の領収印はありますか?

2 端の色と金額は?

- ・全日制の人は、青色(2,200円)です。
- ・定時制の人は、緑色(950円)です。

入学考査料は、納付書裏面に記載の納付場所  
で納付してください。ただし、納付したものは、  
いかなる理由でも還付しません。

入学考査料納付後の領収証書は、入学願書受  
付の際に必要なので、領収証書貼付欄に貼り付  
けてください。

(のりしろ)

## 入学願書記入上の注意

- 1 高等学校長の宛名  
志願する高等学校名を記入してください。
- 2 入学願書及び受検票の出願区分の欄等  
志願する出願区分を赤色の○で囲んでください。
- 3 第1志望の欄  
志願する高等学校名とコース、科(小学科・分野)、部名を記入してください。
- 4 第2志望～第5志望の欄  
部及び専門学科を第1志望に志願する者は、順位の欄(第2志望から第5志望の各欄)に、志望の順位に従って、機械、電子、電気などと記入してください。第2志望以下を志望しない場合には、各順位の欄に「なし」と記入してください。記入のない場合は、第2志望以下を志望しないものとみなします。
- 5 志望校「変更後」の欄  
出願時には何も記入しないでください。
- 6 志願者の氏名の欄には、住民票に記載されているとおりの氏名を記入してください。  
外国籍を有し住民票に通称名が記載されている、受検票に通称名のみの記載を希望する者は、志願者の氏名の欄は本名の後に通称名を( )を付けて記入してください。この場合、受検票の受検者氏名については、通称名だけで構いません。
- 7 生年月日の欄の年齢は、令和2年3月31日現在で記入してください。
- 8 住所の欄には、例えば、「西新宿二丁目8番1号」は「西新宿2-8-1」と記入しても構いません。
- 9 出願日以降入学式までの間に都内に転居することが確実な者は、転居予定先の住所を「入学式までに転居予定の人は入学後の住所」欄に記入してください。
- 10 在学(出身)中学校名の欄には、都外の中学校の場合、道府県名から記入してください。
- 11 保護者の現住所が志願者の現住所と同じ場合は、「志願者と同じ」と記入しても構いません。
- 12 成人受検者特別措置希望欄(定時制志願者のみ)  
成人受検者特別措置とは、令和2年3月31日現在で満20歳以上の者で、希望する者については、学力検査を行わず、面接及び作文により受検できることをいいます。この措置を希望する者は、成人受検者特別措置希望欄に赤色で○印を記入するとともに定められた申請書を提出してください。
- 13 ルビ振り等特別措置希望欄  
国籍を問わず、入国後の在日期間が入学日現在原則として6年以内の者で、日本語指導を必要とする生徒等に対する特別措置を希望する者は、ルビ振り等特別措置希望欄の「ルビ付問題」に赤色で○印を記入してください。  
外国籍を有し、入国後の在日期間が入学日現在原則として3年以内の者で、外国籍の受検者に対する特別措置を希望する者は、ルビ振り等特別措置希望欄の「ルビ付問題・辞書持込み」に赤色で○印を記入してください。  
なお、申請に当たっては、出願時に各特別措置に定められた申請書等を提出してください。
- 14 保護者氏名欄に押印する保護者印は、朱肉を使用して押印してください。
- 15 都内の中学校に在学していない者は、中学校名、中学校長名、中学校の電話番号の記入及び中学校長の公印の押印は必要ありません。
- 16 男子のみ点線部分に沿って左上端を切り取ってください。
- 17 ※欄は記入しないでください。

## 個人情報の提供に関する同意署名欄(任意)

私は、東京都立高等学校入学者選抜(第一次募集・分割前期募集)における検査結果の全て【(1)受検番号(2)氏名(3)在籍学校名(4)学力検査の得点(5)面接の得点(6)小論文・作文の得点(7)実技検査の得点(8)志願申告書の得点】を、在籍する学校における進路指導や学習指導に活用するために、都立高等学校から在籍する学校へ提供することに同意します。

令和 年 月 日 (署名)

(注意) ※ 上記の内容に同意する場合のみ、志願者本人が自署してください。

※ 在籍する学校に提供された入学者選抜における検査結果は、個人情報としてその秘密を厳守し、進路指導や学習指導以外の目的には一切使用いたしません。

※ 都内の中学校に在学していない者は、記入の必要はありません。

# ③Certificate of the entries in the resident' card

(様式応3) (A4判)

住民票記載事項証明書					
①住所			②世帯主 氏名		
③氏名		④生年月日	⑤住所を定めた 年月日	⑥世帯主との 続柄	⑦国籍・地域

上記①～⑦の事項は住民票に記載があることを証明する。

年 月 日

区市町村長氏名

公印

- (注意) 1 証明を要する者について、住民票に記載されているとおり枠内に記入し、令和元年12月1日以降に証明を受けてください。  
2 区市町村所定の様式も使用することができます。  
3 志願者が成人の場合は、保護者についての記載は不要です。  
4 志願者が外国籍の場合は、⑦の国籍・地域についても証明を受けてください(志願者以外については、証明は必要ありません。)  
なお、住民票に通称名が記載されている場合は、「氏名」欄に括弧書きで通称名の証明を受けてください。

※都立高校  
使用欄

旅・在・他

【都立高校使用欄】  
\*外国籍を有する志願者のうち、在日期間の確認が必要な志願者の上陸許可年月日を記入する(志願者のみの確認でよい。)  
\*上陸許可年月日を確認した書類の種類(旅券、在留カード、その他)について、「旅・在・他」のいずれかを○で囲む。



# ④ Application Form for Special Exam for the Students Who Need Language Assistance

(様式 30) (A 4 判)

受 付 番 号	変更前	
	変更後	

## 日本語指導が必要な生徒等の都立高等学校受検に対する 学力検査等実施上の措置申請書

ねん 年      がつ 月      にち 日

とうきょうとりつ 東京都立      こうとうがっこうとう どの 高等学校 長 殿

ほごしやじゆうしよ 保護者 住所 \_\_\_\_\_

ほごしやしやめい 保護者 氏 名 \_\_\_\_\_ 印

しがんしや つづきから 志願者との続柄 \_\_\_\_\_

とうきょうとりつこうとうがっこうとうにゆうがくしやせんぽうしよきこう 東京 都立高等学校 入学者選抜実施要綱の規定により、日本語指導を必要とする生徒等の都立高等学校受検において学力検査問題等にひらがなのルビを振る特別措置を下記のとおり申請します。

### 記

- 1 志願校名 とうきょうとりつ 東京都立 \_\_\_\_\_ 高等学校 (全・定) \_\_\_\_\_ コース・科 (分野)
- 2 志願者 (1) 氏名 (通称名) \_\_\_\_\_ ( ) 性別 \_\_\_\_\_  
(2) 生 年 月 日 \_\_\_\_\_ 年 \_\_\_\_\_ 月 \_\_\_\_\_ 日生 ( \_\_\_\_\_ 歳)  
(3) 在学 (出身) 中学校 \_\_\_\_\_ 立 \_\_\_\_\_ 中学校  
(4) 最終 入国年月日 \_\_\_\_\_ 年 \_\_\_\_\_ 月 \_\_\_\_\_ 日

- 3 申請理由 (中学校での学習実態等を含め、ひらがなのルビを振る措置を希望する理由を具体的に記入してください。)

- 4 中学校長記入欄

上記のとおり、受検上の措置が必要であると 考 え ます。

ねん 年      がつ 月      にち 日

こうちやうめい 校長 名      立      中学校長

がっこう でんわばんごう 学校の電話番号 \_\_\_\_\_

しんせいのうよう 申請内容について追加する意見があれば記入してください。

(注 意)

- 1 本申請書は、入学願書提出時に志願する都立高校長に提出してください。
- 2 中学校に在学していない者は、入国後の在日期間が6年以内であることを証明する公的機関発行の書類も併せて提出してください。ただし、中学校長を経由する必要はありません。

# ⑤ Application Form for Special Exam for Foreign Students

(様式 31) (A 4 判)

受 付 番 号	変更前	
	変更後	

## 在京外国人生徒の都立高等学校受検に対する 学力検査実施上の措置申請書

東京都立

高等学校長 殿

年 月 日

保護者住所 \_\_\_\_\_  
保護者氏名 \_\_\_\_\_ 印  
志願者との続柄 \_\_\_\_\_

東京都立高等学校入学選抜実施要綱の規定により、在京外国人生徒の都立高等学校受検において、ひらがなのルビを振った学力検査問題での検査の実施に加え、辞書の持込み及び検査時間の延長の特別措置を下記のとおり申請します。

### 記

- 1 志願校名 東京都立 \_\_\_\_\_ 高等学校 (全・定) \_\_\_\_\_ コース・科 (分野)
- 2 志願者 (1) 氏名 (通称名) \_\_\_\_\_ ( \_\_\_\_\_ ) 性別 \_\_\_\_\_  
(2) 生年月日 \_\_\_\_\_ 年 \_\_\_\_\_ 月 \_\_\_\_\_ 日生 ( \_\_\_\_\_ 歳)  
(3) 在学 (出身) 中学校 \_\_\_\_\_ 立 \_\_\_\_\_ 中学校  
(4) 最終入国年月日 \_\_\_\_\_ 年 \_\_\_\_\_ 月 \_\_\_\_\_ 日  
(5) 入国前の最終学校 (国名・都市名) \_\_\_\_\_

上記のことについて事実と相違ありません。

年 月 日

校長名 \_\_\_\_\_ 立 \_\_\_\_\_ 中学校長、 \_\_\_\_\_

公印

### (注意)

- 1 本申請書は、住民票記載事項証明書 (様式 3) を添付の上、入学願書提出時に志願する都立高校長に提出してください。
- 2 中学校に在学していない者は、入国後の在日期間が3年以内であることを証明する公的機関発行の書類も併せて提出してください。ただし、中学校長を経由する必要はありません。
- 3 持ち込める辞書は、希望する外国語について、日本語に対する当該外国語の訳が記載されている辞書1冊、当該外国語に対する日本語の訳が記載されている辞書1冊の合計2冊を原則とします (例: 日中辞典と中日辞典)。  
なお、持ち込む辞書は、第一次募集・分割前期募集、分割後期募集・第二次募集ともに、入学願書受付日から入学願書再提出日の正午までに、受検する都立高校長に提出してください。ただし、辞書に書込みがある場合など、志願先の都立高校長の判断により、提出した辞書が使用できないことがあります。
- 4 電子辞書は使用できません。
- 5 第一次募集・分割前期募集及び分割後期募集・第二次募集における学力検査問題の共通問題が、本措置の対象となります。
- 6 辞書の持込みに伴い、各教科10分の検査時間の延長があります (別室)。ただし、国語の検査では辞書の持込みはできません。また、国語の検査では、時間延長はありません。

# ⑥Cover Letter (Jiko PR kādo)

(様式12) (A4判)

受検番号	コース・科(分野)・部	受検番号	コース・科(分野)・部
文化・スポーツ等 特別推薦		一般推薦	
		一般選抜	

## 自己PRカード

東京都立 高等学校長 殿 年 月 日  
立 中 学 校  
氏 名

### 1 志望理由について

(この学校を志望した理由と入学してから自分が取り組みたいと思うことなどについて『本校の期待する生徒の姿』を参考にして記入しましょう。)

--

### 2 中学校生活の中で得たことについて

(中学校生活の中で自分が特に伝えたいことを学校内外で体験したことから選び、そこから自分が得たことについて具体的に記入しましょう。)

--

### 3 高等学校卒業後の進路について

(将来の夢や目標、将来なりたい職業など、高等学校卒業後の進路について自分が考えていることを具体的に記入しましょう。)



--

(注意) 1 志願者が黒のペン又はボールペンで記入する。ただし、摩擦に伴う温度変化等により消色するインクを用いたペン又はボールペンは、使用しないこと。  
なお、コピー等鮮明な表記のものは認める。  
2 推薦に基づく選抜を志望する者、学力検査に基づく選抜において面接を実施する都立高校を志願する者は、この自己PRカードを出願時に提出する。また、面談の対象となる者、一般の学力検査における引揚生徒の受検についての措置又は定時制成人受検者特別措置により受検する者についても、出願時に提出する。

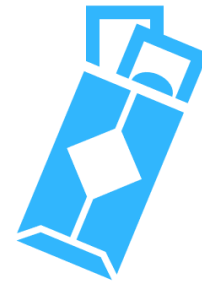
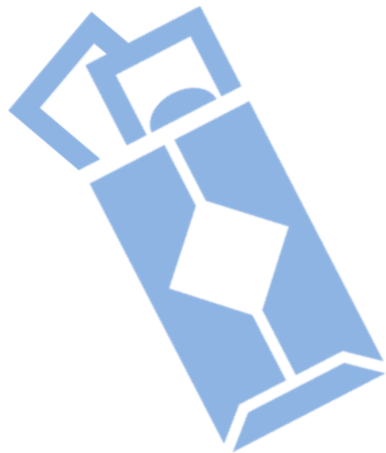
# Tuition



# 1. Tuition etc.



Cost		 Full time	 Part time
At the time of the examination	Entrance Exam Fee	¥ 2,200	¥ 950
	Entrance fee	¥ 5,650	¥ 2,100
After passing the exam.	Tuition (annual)	¥ 118,800	¥ 32,400
	In the case of School support funds	↓ ¥0	↓ ¥0

There is no tuition fee due to the School support funds to a student's household with an annual income level of less than ¥9,100,000.

**But procedure is required after entering high school.**



## 2. Other Expenses

When	Costs	Notice
<b>1<sup>st</sup> year</b>  	<b>¥100,000~ 250,000</b>  <ul style="list-style-type: none"> <li>▪ School Entrance Fee</li> <li>▪ School Uniform, Gym Clothes</li> <li>▪ Transportation Expenses</li> <li>▪ Textbook fee</li> <li>▪ Deposit etc.</li> </ul>	<b>March(before admission)</b> 100,000~150,000 yen required. You have to pay the entrance fee, school uniform fee etc. first. Let's prepare!
		<b>After admission</b> If you don't have enough money, consult high school. There are various payments methods as such as installments, etc. There is also a scholarship system.
<b>2<sup>nd</sup> year onwards</b>	Less than 1 <sup>st</sup> year	

# Preparation for Entrance Examination



- 1. Future learning schedule**
- 2. Let's decide the school  
you want to study!**

# ~For 9<sup>th</sup> grader in Japanese junior high school~

## 1. Schedules for future exam.

July

First survey about  
future perspectives

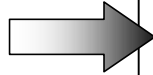

- Do you like to attend high school or find employment?
- Do you like to go to a Tokyo Metropolitan high school?
- Do you like to go to a private school?
- Do you wish to attend a particular high school?

Academic performance of 1st Semester

- Academic records of the 1st semester are crucial!

Parent-Teacher-Student  
Meeting

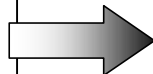

- Which is your first choice of high school?
- Study plans for summer vacation.
- Visiting a high school during summer holidays.

Summer Vacation

- First half, latter half:  
School curriculum follow-up
- Visit a high school and  
experience lessons first.

©But no plans this year for  
covid-19

Let' s study hard during the summer  
vacation!

**Summer vacation is the most important time for  
your studies!**

Japanese/Math/English

Attend tutorial support class, if you can.

## September 2nd Semester

Gather information on High Schools!  
Attend school cultural festivals!  
Introductory sessions/trial classes in September–December as usual.

But no plans this year for covid-19, so check the school Homepage carefully.

• Take a trial examination at school and / at other venues, in the second semester.

## October

Mid-term Examinations

## November

Guidance session for future courses at Junior High Schools.

Second survey about future perspectives

Parent–Teacher–Student Meeting

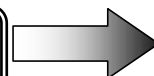

Which High Schools will you apply for?

• Would you like a recommendation to attend a private, or a Tokyo Metropolitan high school?

Final Examinations

December

**Internal academic evaluation will be completed**

Evaluation will be based on performance records from 1<sup>st</sup> and 2<sup>nd</sup> semesters!

Third survey about future perspectives

Parent-Teacher-Student Meeting

Academic performance of 2nd Semester

*\* Career consultation about private high school*

From December 15th: Consultation on high school enrollment (with Junior high school teachers and private high school teachers in Tokyo) as usual year.

Recommended students & those who will take exams.

©But this year, the schedule is not certainly.

Fill in high school names in application forms

Final Decision!

- Make sure to try admission exams from previous years of your targeted schools.  
Japanese/Math/English  
(Social studies/Science)
- Attend nearby tutorial support class if you can.

**Winter Vacation**

# 3rd semester

## January Entrance examination

Internal recommendation to enter private high school  
Internal recommendation to enter Tokyo Metropolitan high school  
Special quota for foreign national students



\* It is difficult to secure an internal recommendation for a Tokyo Metropolitan high school.

## February Entrance Examination

Admission exams for private high school  
Admission exams for Tokyo Metropolitan high school

- Special quota for overseas returnee
- Special quota for returning Japanese displaced by the War in China and their descendants
- The first-term exam.

Admission exams for Tokyo Metropolitan high schools  
(the second-term exam, The divisive late exam)

Admission exams for Tokyo Metropolitan part-time high schools (the second-term exam)

For covid-19, scope of entrance exam and application method may change. Let's find out the entrance examination information carefully!

## 2. Let's decide the school you want to study!

Carefully research the features and choose the school that suits you !

School atmosphere or features, Level, Distance from home, Japanese language support, etc.

**Next; Schools with relatively many foreign students**

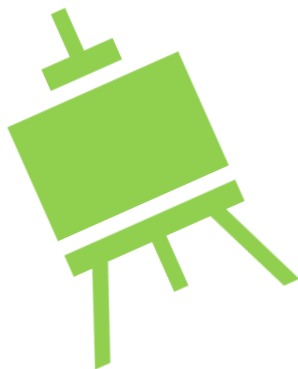

# 1. Schools with Special Quota For Foreign National Students

Full time system・Foreign students who have been in Japan for less than three years

High School Name	Exam day	
Asuka	1/26	<b>❖ Content of entrance examination</b>  ▪ Essay composition(Japanese or English) and Interview (Japanese or English)  <b>❖ There is a qualification examination.</b>
Tagara		
Takenodai		
Minami-katsushika		
Fuchu-Nishi		
Rokugo-Koka		
Suginami-Sogo		
Kokusai	2/16	



## 2. Day and Night Part-Time High Schools

### Credit system

You can choose three parts in the morning, afternoon and evening and enter the school

High School Name	Exam day	
Hitotsubashi	The first-term exam 2/21	❖ Content of entrance examination
Asakusa	The second-term exam 3/10	Japanese・Math・ English and Interview(Japanese)
Shinjuku-yamabuki		
Ogikubo		❖ Graduated 3~4 years
Sunagawa		
Hachioji-takushin		



### 3.Challenge School

**Part-time High School based on credits.**

**Offer morning, afternoon and evening classes.**

High School Name	Exam day	
Kirigaoka	2/21	❖ Content of entrance examination
Setagaya-izumi		▪ Entrance application
Ooedo		▪ Interview
Roppongi		▪ Essay compositions
Minorigaoka		✕ They are instead of
Hachioji-takushin		exams( Eng. Math Jap.) or academic record of Junior High School.  ❖ Small classes

## 4.Encourage School

Full time system

Learning from basics

Experience-based small class adapted to ability of each student

High School Name	Exam day	
Adachi-higashi	2/21	❖ Content of entrance examination
Kamata		▪ Junior high school record
Akirudai		▪ Interview
Higashi-murayama		▪ Essay composition
Nerima-Kogyo		
Nakano-Kogyo		

## 5.Night Part-Time High School

Studying from 5 p.m. to 9 p.m. in the evening.

Graduation in 4 years (3years graduation possible at some school)

High School Name	Exam day	
<b>There are about 40 night part-time high schools in Tokyo</b>	2/21	❖ Content of entrance examination
		Japanese・Math・English and Interview
		❖ Graduated 3~4 years
		❖ Small class ❖ Japanese support system

# Map of Metropolitan High School

Schools with Special Quota for Foreign Students (8 schools)

⊙⇒ Night and Daytime Part-time high school (6 schools)

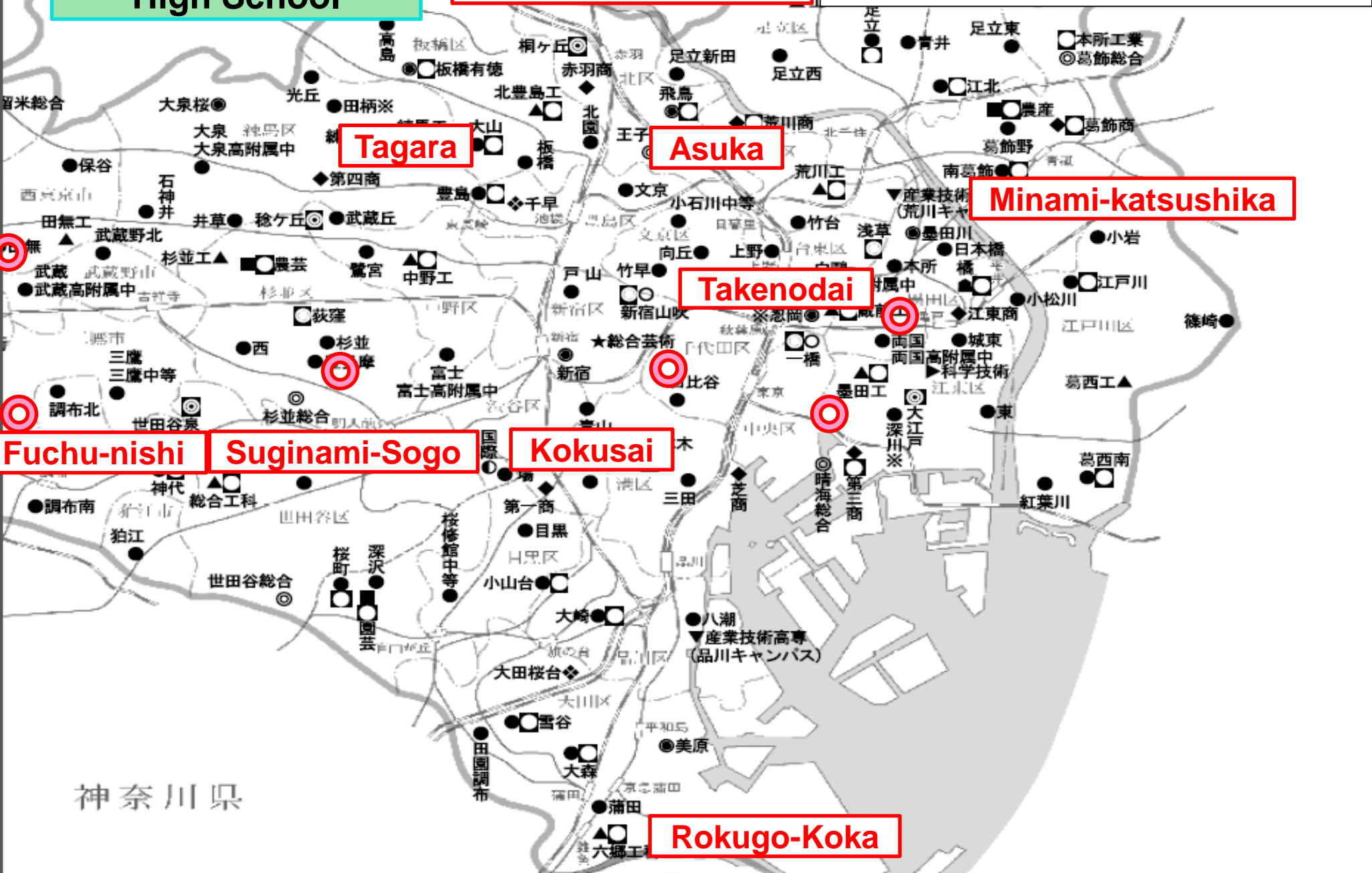

**People who do not Know how to study.**

**People want to talk about high school.**

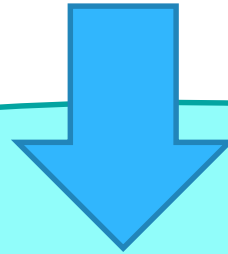

**Let's go to volunteer support classroom near your house.**



# Volunteer Support and Consultation Groups in Tokyo

Arakawa-ku	<b>Tabunka Free School – Main Campus</b> (Tabunka Kyōsei Center Tokyo)	<b>Machiya Station</b> (Tokyo metro Chiyoda-line, Keisei-line) (10 minutes) <b>Arakawa Ni-chome Station</b> (Toden-line) (10 minutes) <b>JR Mikawashima Station</b> (Joban-line) (10 Minutes) TEL/FAX : 03-6807-7937 e-mail : info@tabunka.or.jp URL : https://tabunka.or.jp/
	<b>CCS Nippori Center</b>	<b>Nippori Station</b> (JR Yamanote-line) (5 minutes) e-mail : ccs@e-mail.jp URL : http://www.ccs-ngo.org/
Nerima-ku	<b>CCS Nerima Center</b>	<b>Shakujii Koen Station</b> (Seibu Ikebukuro-line) (3 minutes) e-mail : ccs@e-mail.jp URL : http://www.ccs-ngo.org/
Suginami-ku	<b>Tabunka Free School – Suginami Campus</b> (Tabunka Kyōsei Center Tokyo)	<b>logi Station</b> (Seibu Shinjuku-line) (12 minutes), TEL/FAX : 03-6915-0200 e-mail : info@tabunka.or.jp URL : https://tabunka.or.jp/

<b>Shinjuku-ku</b>	<b>CCS Shinjuku Center</b>	<b>Shin Ookubo Station</b> (JR Yamanote-line) (10 minutes) <b>Higashi Shinjuku Station</b> (Tokyo Metro Fuku toshin-line & Toei Oedo-line)(5 minutes)  e-mail : ccs@e-mail.jp URL : <a href="http://www.ccs-ngo.org/">http://www.ccs-ngo.org/</a>
<b>Ohta-ku</b>	<b>OCNet Incorporated</b>	<b>Hasunuma Station</b> (Tokyū Ikegami-line)  (3minutes)  TEL/FAX : 03-3730-0556 e-mail : jimukyoku@ocnet.jp URL : <a href="http://www.ocnet.jp/ja/nihongo/soudan_kodomo.html">http://www.ocnet.jp/ja/nihongo/soudan_kodomo.html</a>
	<b>Legato Ota</b>	<b>Kamata Station</b> (JR Keihintohoku-line) (6 minutes) TEL/FAX : 03-6331-4881 URL : <a href="http://legatoota.jp/index.html">http://legatoota.jp/index.html</a>
<b>Shinagawa-Ku</b>	<b>IWC Kokusai Shimin no Kai</b>	<b>Togoshikoen Station</b> (Tokyu Oimachi-line) (1 minute) TEL : 03-6423-0954 FAX :03-6423-0955 e-mail : iwc@npo-iwc.com URL : <a href="http://www.npo-iwc.org/gogaku">http://www.npo-iwc.org/gogaku</a>



<b>Shinagawa-ku</b>	<b>CCS Meguro Center</b>	<b>Meguro Station</b> (JR Yamanote-line, Tokyo Metro Nanboku-line, Tokyū Meguro- line) (3 minutes) e-mail : ccs@e-mail.jp URL : <a href="http://www.ccs-ngo.org/">http://www.ccs-ngo.org/</a>
	<b>CTIC (Catholic Tokyo International Center)</b>	<b>Meguro Station</b> (JR Yamanote-line, Tokyo Metro Nanboku-line, Tokyū Meguro- line) (3 minutes) Tel : 03-5759-1061 Fax : 03-5759-1063 URL : <a href="http://www.ctic.jp/index.html">http://www.ctic.jp/index.html</a>
<b>Musashino-shi</b>	<b>MIA (Musashino International Association)</b>	<b>Musashi sakai Station</b> (JR Chuō-line) (1 minute) TEL : 0422-36-4511 FAX : 0422-36-4513 e-mail : mia@coral.ocn.ne.jp URL : <a href="http://www.mia.gr.jp/">http://www.mia.gr.jp/</a>
<b>Nishitokyo-shi</b>	<b>Nishitokyo Multicultural and International Center</b>	<b>Tanashi Station</b> (Seibu Shinjuku-line) (2 minutes) TEL/FAX : 042-461-0381 e-mail: info@nimic.jp URL: <a href="http://www.nimic.jp/">http://www.nimic.jp/</a>

<b>Hachioji-shi</b>	<b>CCS Hachioji Center</b>	<b>Hachioji Station</b> (JR Chuo-line) (2 minutes) <b>Keiō Hachioji Station</b> (Keiō-line) (7 minutes) e-mail : <a href="mailto:ccs@e-mail.jp">ccs@e-mail.jp</a> URL : <a href="http://www.ccs-ngo.org/">http://www.ccs-ngo.org/</a>
	<b>Hachioji International Association</b>  <b>Hachioji Ekimae Learning Class</b>	<b>Hachioji Station</b> (JR Chuo-line) (2 minutes) <b>Keiō Hachioji Station</b> (Keiō-line) (7 minutes)
	<b>Hachioji International Association</b>  <b>Kitano Learning Class</b>	<b>Kitano Station</b> (Keiō-line) (3 minutes) TEL/FAX : 042-642-7091 e-mail : <a href="mailto:koko-8@nifty.com">koko-8@nifty.com</a> <a href="http://hachiojikokusai.world.coocan.jp">http://hachiojikokusai.world.coocan.jp</a>
<b>Fussa-shi</b>	<b>YSC Global School</b>	<b>Fussa Station ・ Ushihama Station</b> (JR Ome-line) (10 minutes) TEL : 042-552-7400 FAX : 042-513-0266 e-mail : <a href="mailto:info@kodomo-nihongo.com">info@kodomo-nihongo.com</a> <a href="http://kodomo-nihongo.com/">http://kodomo-nihongo.com/</a>

※ There are more support groups in Tokyo. Contact any of the organizations in this list for more information.

# Private High School

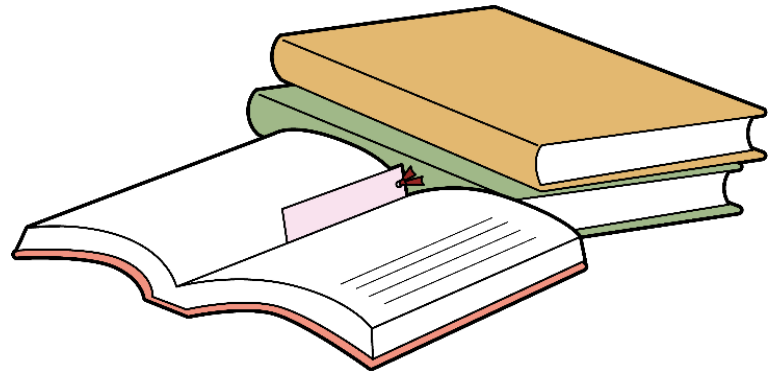

# Entrance Exam System of Private High School

Admission Method	content
<b>General Entrance Exam</b>	Almost 3 subjects Japanese, Math, English
<b>Admission by Recommendation – Single Application (Tangan Suisen – For your First Choice High School)</b>	If you pass, make promise to go to that high school. Consult with your junior high school teacher.

important!

★ Since the entrance examination schedule and recommendation criteria differ depending on the school, be sure to check with the school.

★ Once you decide which school you want to attend, let's participate in information sessions and open classes many times.

But this year, for the coronavirus, there are many schools with undecided schedules, so check the websites.

# The Costs of Private High School

When	Costs	Content
1 <sup>st</sup> year	<b>1,000,000~ 2,000,000yen</b>  <b>Very different depending on the school. Check carefully on the website etc.</b>	<b>Fee for entrance, Workshops, Facilities, Air-conditioning &amp; heating, Parent associations, and School trip reserve funds, etc.</b>
		<b>Tuition</b> <b>If you apply and are able to get “School Subsidies”, a financial support of 120,000 to 320,000 yen for tuition according to their family income .</b> <b>In addition tuition may paid from Tokyo if you apply.</b> <b>Others are at your own expense. But in some school, there are also scholarship. Let’s check for school.</b>
2nd~ 3 <sup>rd</sup> Year	<b>Less than the 1<sup>st</sup> year</b>	

# Future Plans for Multilingual guidance

## 【Musashino Guidance】

◆Date : July 12(Sun)

○ Contact Information : Musashino International Association(MIA)  
(Tel) 0422-36-4511

## 【Shinagawa Guidance】

◆Date : August 2(Sun)

○ Contact Information : IWC Kokusai Shimin no Kai  
(Tel ) 03-6423-0954 (Fax)03-6423-0955

## 《October》

## 【Hachioji Guidance】

◆Date : October 4 (Sun)

○ Contact Information : Hachioji international Association  
Tel&Fax:042-642-7091

## 【Ohta Guidance】

◆Date : October 18(Sun)

○ Contact Information : Legato Ota  
Tel&Fax : 03-3731-3831

## 【Shinjuku Guidance】

◆Date : October 31 (Sat)

○ Contact Information: Tabunka KyōseiCenter Tokyo  
Tel&Fax:03-6807-7937

